

No.

**MINISTERIO DE INDUSTRIAS Y PRODUCTIVIDAD**

**SUBSECRETARÍA DE LA CALIDAD**

**CONSIDERANDO:**

Que de conformidad con lo dispuesto en el Artículo 52 de la Constitución de la República del Ecuador, “Las personas tienen derecho a disponer de bienes y servicios de óptima calidad y a elegirlos con libertad, así como a una información precisa y no engañosa sobre su contenido y características”;

Que el Protocolo de Adhesión de la República del Ecuador al Acuerdo por el que se establece la Organización Mundial del Comercio – OMC, se publicó en el Suplemento del Registro Oficial No. 853 del 2 de enero de 1996;

Que el Acuerdo de Obstáculos Técnicos al Comercio - AOTC de la OMC en su Artículo 2 establece las disposiciones sobre la elaboración, adopción y aplicación de Reglamentos Técnicos por instituciones del gobierno central y su notificación a los demás Miembros;

Que se deben tomar en cuenta las Decisiones y Recomendaciones adoptadas por el Comité de Obstáculos Técnicos al Comercio de la OMC;

Que el Anexo III del Acuerdo OTC establece el Código de Buena Conducta para la elaboración, adopción y aplicación de normas;

Que la Decisión 376 de 1995 de la Comisión de la Comunidad Andina creó el “Sistema Andino de Normalización, Acreditación, Ensayos, Certificación, Reglamentos Técnicos y Metrología”, modificada por la Decisión 419 del 31 de julio de 1997;

Que la Decisión 562 de junio de 2003 de la Comisión de la Comunidad Andina, establece las “Directrices para la elaboración, adopción y aplicación de Reglamentos Técnicos en los Países Miembros de la Comunidad Andina y a nivel comunitario”;

Que mediante Ley No. 2007-76, publicada en el Suplemento del Registro Oficial No. 26 del 22 de febrero de 2007, se establece el Sistema Ecuatoriano de la Calidad, que tiene como objetivo establecer el marco jurídico destinado a: “i) Regular los principios, políticas y entidades relacionados con las actividades vinculadas con la evaluación de la conformidad, que facilite el cumplimiento de los compromisos internacionales en esta materia; ii) Garantizar el cumplimiento de los derechos ciudadanos relacionados con la seguridad, la protección de la vida y la salud humana, animal y vegetal, la preservación del medio ambiente, la protección del consumidor contra prácticas engañosas y la corrección y sanción de estas prácticas; y, iii) Promover e incentivar la cultura de la calidad y el mejoramiento de la competitividad en la sociedad ecuatoriana”;

Que el Instituto Ecuatoriano de Normalización, INEN, siguiendo el trámite reglamentario establecido en el Artículo 15 literal b) de la Ley No. 2007-76 del Sistema Ecuatoriano de la Calidad, ha formulado el Proyecto de **Reglamento Técnico Ecuatoriano. “Etiquetado de calzado”**;

Que en conformidad con el Artículo 2, numeral 2.9.2 del Acuerdo de Obstáculos Técnicos al Comercio de la OMC, el Artículo 11 de la Decisión 562 de la Comisión de la Comunidad Andina, CAN, se debe proceder a la **NOTIFICACIÓN** del mencionado reglamento;

Que de conformidad con la Ley del Sistema Ecuatoriano de la Calidad, el Ministerio de Industrias y Productividad es la institución rectora del Sistema Ecuatoriano de la Calidad, en consecuencia, es competente para aprobar, notificar y oficializar con el carácter de Obligatorio el Reglamento Técnico Ecuatoriano **080 ETIQUETADO DE CALZADO** ;

Que mediante Acuerdo Ministerial No. 11446 de 25 de noviembre de 2011, publicado en el Registro Oficial No. 599 del 19 de diciembre de 2011, la Ministra de Industrias y Productividad delega a la

Subsecretaria de la Calidad la facultad de aprobar y oficializar las propuestas de normas o reglamentos técnicos y procedimientos de evaluación de la conformidad propuestos por el INEN, en el ámbito de su competencia, de conformidad con lo previsto en la Ley del Sistema Ecuatoriano de la Calidad y en su reglamento general; y,

En ejercicio de las facultades que le concede la Ley,

## **RESUELVE:**

**ARTÍCULO 1.- Notificar** el siguiente proyecto de:

### **REGLAMENTO TÉCNICO ECUATORIANO PRTE INEN 080 “ETIQUETADO DE CALZADO”**

#### **1. OBJETO**

**1.1** Este reglamento técnico ecuatoriano establece los requisitos para el etiquetado de calzado, sea de fabricación nacional o importado, que se comercialice en el país, con la finalidad de prevenir las prácticas que puedan inducir a error o engaño a los consumidores.

#### **2. CAMPO DE APLICACIÓN**

**2.1** Este reglamento técnico ecuatoriano se aplica a los productos clasificados en el Arancel Nacional de Importaciones, dentro de las partidas y subpartidas arancelarias que se detallan a continuación:

<b>CLASIFICACIÓN</b>	<b>DESCRIPCIÓN</b>
<b>Capítulo 64</b>	<b>Calzado, polainas y artículos análogos; partes de estos artículos</b>
<b>64.01</b>	<b>Calzado impermeable con suela y parte superior de caucho o plástico, cuya parte superior no se haya unido a la suela por costura o por medio de remaches, clavos, tornillos, espigas o dispositivos similares, ni se haya formado con diferentes partes unidas de la misma manera.</b>
<b>64.02</b>	<b>Los demás calzados con suela y parte superior de caucho o plástico.</b>
<b>64.03</b>	<b>Calzado con suela de caucho, plástico, cuero natural o regenerado y parte superior de cuero natural.</b>
<b>64.04</b>	<b>Calzado con suela de caucho, plástico, cuero natural o regenerado y parte superior de materia textil.</b>
<b>64.05</b>	<b>Los demás calzados.</b>

**2.2** Este reglamento técnico ecuatoriano no se aplica a los productos determinados como: menaje de casa y equipo de trabajo, envíos de socorro, donaciones provenientes del exterior a entidades autorizadas para recibir dichas donaciones, franquicias diplomáticas, bienes para uso de discapacitados y muestras sin valor comercial. En los casos de equipaje de viajero y tráfico postal internacional o correo (courier), se aplicarán las regulaciones del Servicio Nacional de Aduana del Ecuador, SENA E.

### 3. DEFINICIONES

**3.1** Para los efectos de este reglamento técnico ecuatoriano, se adoptan las siguientes definiciones:

**3.1.1** *Adherir*. Pegar una cosa a otra.

**3.1.2** *Calzado*. Se entiende por calzado toda prenda de vestir con suela, destinada fundamentalmente a proteger y cubrir total o parcialmente el pie, facilitando el caminar, realizar actividades deportivas, artísticas, de trabajo y otras; pudiendo tener connotaciones estéticas y en casos especiales terapéuticas o correctoras.

**3.1.3** *Parte superior (capellada)*. Materiales que forman la parte externa del calzado, que se fijan a la suela y cubren la superficie dorsal superior del pie.

**3.1.4** *Comerciante o distribuidor*. Persona natural o jurídica que de manera habitual vende o provee, al por mayor o al detal, bienes destinados finalmente a los consumidores, aún cuando ello no se desarrolle en establecimientos abiertos al público.

**3.1.5** *Consumidor*. Persona natural o jurídica que como destinatario final adquiera, utilice o disfrute bienes o servicios.

**3.1.6** *Cuero*. Material proteico fibroso (colágeno) de la piel de animales que conservan su estructura fibrosa original, que ha sido tratado químicamente con agentes curtientes, no es susceptible de descomponerse por putrefacción y que fija definitivamente determinadas características físicas, químicas, estéticas y de resistencia. Si el cuero tiene la superficie recubierta por una capa de acabado, esta capa superficial no debe ser de un grosor superior a 0,15 mm.

**3.1.6.1** No podrá utilizarse la denominación “cuero” en los siguientes casos:

a) Aquellos productos obtenidos de la piel de animales, que habiendo sido sometidos a un proceso mecánico de fragmentación, molienda, pulverización u otros análogos se proceda a su aglomeración o reconstrucción.

b) Cuando el espesor del recubrimiento de los cueros supere un tercio del espesor del producto.

**3.1.7** *Cuero untado, recubierto o regenerado*. Cuero o piel curtida cuyo acabado superficial tiene un espesor superior a 0,15 mm, pero no supera un tercio del espesor total del producto.

**3.1.8** *Embalaje*. Recipiente o envoltura con que se protege al producto con la finalidad de resguardarlo de daños físicos y agentes externos, facilitando de este modo su manipulación, transporte y almacenamiento.

**3.1.9** *Empaque*. Recipiente o envoltura que está en contacto directo con el producto, destinado a contenerlo desde su fabricación hasta su entrega al consumidor, con la finalidad de protegerlo del deterioro y facilitar su manipulación.

**3.1.10** *Estarcir*. Es uno de los métodos de colocación de la etiqueta permanente, mediante el estampado de dibujos, letras, números, utilizando plantillas.

**3.1.11** *Etiqueta*. Es cualquier rótulo, marbete, inscripción, marca, imagen u otro material descriptivo o gráfico que se haya escrito, impreso, estarcido, marcado, marcado en relieve o huecograbado o adherido al producto, con el propósito de dar a conocer ciertas características específicas del producto.

**3.1.12** *Etiqueta permanente*. Etiqueta que es cosida, adherida o fijada a un producto por un proceso de termofijación o cualquier otro método que garantice la permanencia de la información en el producto, por lo menos hasta la comercialización del producto al consumidor final. Es la que contiene la información mínima requerida en este reglamento.

**3.1.13 Etiqueta no permanente.** Etiqueta colocada a un producto en forma de etiqueta colgante u otro medio análogo que pueda retirarse del producto o que figure en su empaque. Estas etiquetas pueden contener información de marca, de control, o cualquier otra información que el fabricante o importador considere necesaria.

**3.1.14 Etiquetado.** Proceso de colocación o fijación de la etiqueta en el producto.

**3.1.15 Fabricante.** Persona natural o jurídica que extrae, industrializa o transforma bienes intermedios o finales para su provisión a los consumidores.

**3.1.16 Forro.** Revestimiento de cuero, material textil o sintético confeccionado o diseñado para llevarse en la parte interior del calzado de manera total o parcial.

**3.1.17 Importador.** Persona natural o jurídica que de manera habitual importa bienes para su venta o provisión en otra forma al territorio nacional.

**3.1.18 Lote.** Cantidad determinada de unidades de productos, con características similares, obtenidas en un mismo ciclo de fabricación, bajo condiciones de producción uniformes, que se someten a inspección como un conjunto unitario y que se identifican por tener un mismo código o clave de producción, o es la cantidad de producto determinada por el proveedor o fabricante para el despacho.

**3.1.19 Marca comercial.** Cualquier declaración o signo que sirva para distinguir productos o servicios en el mercado.

**3.1.20 Material artificial.** Material obtenido a partir de la transformación química de productos naturales.

**3.1.21 Material no tejido.** Red de fibras o filamentos naturales, sintéticos o artificiales que no fue tejida, en donde las fibras están adheridas entre sí por procedimientos mecánicos, térmicos o químicos.

**3.1.22 Material sintético.** Materiales plásticos, sintéticos, residuos de cuero o textiles con apariencia de piel o cuero, estos pueden denominarse como tales, pudiendo además denominarse por su nombre específico, por ejemplo: piroxilina, poliuretano, polietileno, vinilo o vinílico, policloruro de vinilo (PVC), acrilonitrilo butadieno estireno (ABS), poliamida (nailon), poliéster, etilvinilacetato (EVA), etc.

**3.1.23 Material textil.** Material estructurado mediante tejido o cualquier otro procedimiento a base de fibras naturales, sintéticas o artificiales.

**3.1.24 País de origen.** País de fabricación, producción o elaboración del producto.

**3.1.25 Plantilla.** Material que está en contacto con la planta del pie.

**3.1.26 Producto.** Refiérase como producto al artículo manufacturado, elaborado o confeccionado con cuero, material textil, sintético o artificial, que está listo para ser comercializado y entregado al consumidor final para su uso, en su forma de presentación definitiva.

**3.1.27 Residuos de cuero.** Son generados por el raspado y triturado del cuero.

**3.1.28 Suela.** Pieza externa de la planta del calzado, cuya superficie está en contacto con el suelo y está expuesta en mayor grado al desgaste.

**3.1.29 Talla.** Medida utilizada para definir el tamaño del calzado.

## 4. CONDICIONES GENERALES

**4.1** La información presentada en las etiquetas no debe ser falsa, equívoca o engañosa, o susceptible de crear una expectativa errónea respecto a la naturaleza del producto.

**4.2** La información debe indicarse en las etiquetas con caracteres claros, visibles y fáciles de leer para el consumidor.

**4.3** Para la fabricación de las etiquetas permanentes, se debe utilizar cualquier material que no produzca incomodidad al consumidor.

**4.4** Las dimensiones de las etiquetas permanentes deben ser tales que permitan contener la información mínima requerida en este reglamento.

**4.5** Las etiquetas no permanentes son opcionales.

## 5. REQUISITOS DE ETIQUETADO

### 5.1 Etiquetas permanentes

**5.1.1** La información debe expresarse en idioma español, sin perjuicio de que además se presente la información en otros idiomas.

**5.1.2** Previo a la importación o comercialización de productos nacionales, deben estar colocadas las etiquetas permanentes en un sitio visible o de fácil acceso para el consumidor.

**5.1.3** La etiqueta permanente debe contener la siguiente información mínima:

**5.1.3.1** Materiales utilizados en la fabricación de las cuatro partes que componen el calzado: parte superior (capellada), forro, plantilla y suela.

**5.1.3.2** Razón social e identificación fiscal (RUC) del fabricante o importador.

**5.1.3.3** *País de origen.*

**5.1.4** La información mínima requerida en el numeral 5.1.3 del presente reglamento puede colocarse en una o más etiquetas permanentes.

**5.1.5** *Materiales utilizados en la fabricación de las cuatro partes que componen el calzado.* Deben expresarse mediante el uso de textos, pictogramas o ambas, los que se detallan en el Anexo A del presente reglamento técnico.

**5.1.5.1** En la etiqueta permanente se debe indicar el material que constituya al menos el 80 % medido en superficie de la parte superior (capellada), forro y plantilla; y en al menos 80 % del volumen de la suela del calzado. Si ningún material representa como mínimo el 80 %, se consignará la información sobre los dos materiales principales que componen cada parte del calzado, colocando primero el material predominante.

**5.1.5.2** En el caso de la parte superior (capellada), la determinación de los materiales se hace sin tener en cuenta los accesorios o refuerzos tales como: ribetes, protectores de tobillos, adornos, hebillas, orejas, anillos para ojete o dispositivos análogos.

**5.1.6** *Razón social e identificación fiscal (RUC) del fabricante o importador*

**5.1.6.1** Para productos nacionales, debe indicarse la razón social e identificación fiscal (RUC) del fabricante.

**5.1.6.2** Para productos importados, debe indicarse la razón social e identificación fiscal (RUC) del importador.

**5.1.6.3** La inclusión de marcas comerciales y logotipos no sustituyen la identificación del fabricante o importador.

**5.1.7** *País de origen.* Se pueden utilizar las siguientes expresiones: “Hecho en...”, “Fabricado en...”, “Elaborado en...”, entre otras expresiones similares.

**5.1.8** La talla debe ser legible y visible, y se la colocará en el producto en el lugar en que el fabricante considere conveniente.

**5.1.9** Para el calzado que no presenta forro, debe indicarse en la etiqueta “sin forro”.

**5.1.10** Cuando el diseño del calzado o el material del que está fabricado no permita estampar, coser, estarcir, imprimir o grabar la información requerida en el numeral 5.1.3, se debe incorporar una etiqueta adherida firmemente al calzado.

**5.1.11** No debe emplearse los términos piel o cuero y sus derivados para nombrar a los materiales que no provienen de piel de animales.

**5.1.12** La etiqueta permanente debe presentarse en las dos unidades que componen el par del calzado.

## **6. MUESTREO**

**6.1** La inspección y el muestreo para verificar el cumplimiento de los requisitos señalados en el presente reglamento técnico se deben realizar de acuerdo a lo establecido en la NTE INEN-ISO 2859-1 con un plan de muestreo simple, inspección normal, nivel general de inspección II, con un AQL de 1,5 %.

**6.2** La inspección se debe realizar al stock de productos en los locales de distribución y/o expendio.

## **7. DOCUMENTOS NORMATIVOS CONSULTADOS O DE REFERENCIA**

**7.1** Norma Técnica Ecuatoriana NTE INEN 1949 Tallas para calzado. Graduación de la longitud. Requisitos.

**7.2** Norma Técnica Ecuatoriana NTE INEN 1951 Tallas para calzado. Características fundamentales.

**7.3** Norma Técnica Ecuatoriana NTE INEN ISO 2859-1 Procedimientos de muestreo para inspección por atributos. Parte 1. Programas de muestreo clasificados por el nivel aceptable de calidad (AQL) para inspección lote a lote.

**7.4** Ley orgánica de defensa del consumidor. Suplemento del Registro Oficial N° 116 del 10 de julio de 2000.

**7.5** Reglamento general a la Ley orgánica de defensa del consumidor. Registro Oficial N° 287 del 19 de marzo de 2001.

**7.6** Ley No. 2007-76 del Sistema Ecuatoriano de la Calidad. Suplemento del Registro Oficial N° 026 del 22 de febrero de 2007.

**7.7** Reglamento General a la Ley del Sistema Ecuatoriano de la Calidad. Suplemento del Registro Oficial N° 450 del 17 de mayo de 2011.

**7.8** Arancel Nacional de Importaciones 2007. Suplemento del Registro Oficial N° 191 del 15 de octubre de 2007.

**7.9** Resolución 09 y 10 del Consejo Nacional de la Calidad. Suplemento del Registro Oficial N° 563 del 3 de abril de 2009.

**7.10** Código orgánico de la producción, comercio e inversiones. Suplemento del Registro Oficial N° 351 del 29 de diciembre de 2010.

## **8. DEMOSTRACIÓN DEL CUMPLIMIENTO CON EL REGLAMENTO TÉCNICO**

**8.1** Los productos contemplados en el presente reglamento técnico deben cumplir con lo dispuesto en este documento, y con las demás disposiciones establecidas en otras leyes y reglamentos vigentes aplicables a estos productos.

**8.2** La demostración de la conformidad con el presente reglamento técnico ecuatoriano debe realizarse mediante la presentación de un certificado de conformidad, de acuerdo con lo que establece la Ley del Sistema Ecuatoriano de la Calidad y los procedimientos establecidos por la autoridad competente.

## **9. ORGANISMOS ENCARGADOS DE LA EVALUACIÓN Y LA CERTIFICACIÓN DE LA CONFORMIDAD**

**9.1** La evaluación y la certificación de la conformidad exigidas en el presente reglamento técnico ecuatoriano deben ser realizadas por entidades debidamente acreditadas ante el OAE o designadas por la Subsecretaría de la Calidad del Ministerio de Industrias y Productividad, de acuerdo con lo que establece la Ley del Sistema Ecuatoriano de la Calidad.

**9.2** En el caso de que en el Ecuador no existan laboratorios acreditados para este objeto, el organismo certificador utilizará, bajo su responsabilidad, datos de un laboratorio designado por la Subsecretaría de la Calidad del Ministerio de Industrias y Productividad.

## **10. AUTORIDAD DE FISCALIZACIÓN Y/O SUPERVISIÓN**

**10.1** Las instituciones del estado que en función de sus leyes constitutivas tengan facultades de supervisión y vigilancia en las materias a que se refiere el presente reglamento, demandarán de los productores, importadores o proveedores de bienes y servicios sujetos a reglamentación técnica, la presentación de los certificados de la conformidad respectivos.

## **11. TIPO DE FISCALIZACIÓN Y/O SUPERVISIÓN**

**11.1** La fiscalización y/o supervisión del cumplimiento del presente reglamento técnico ecuatoriano, la realizarán los organismos especializados competentes, en los locales comerciales de distribución y/o expendio de estos productos, sin previo aviso.

## **12. RÉGIMEN DE SANCIONES**

**12.1** Los proveedores de estos productos que incumplan con lo establecido en este reglamento técnico ecuatoriano recibirán las sanciones previstas en la Ley del Sistema Ecuatoriano de la Calidad, sin perjuicio de la aplicación de la responsabilidad administrativa, civil o penal que pueda acarrear dicho incumplimiento de conformidad con la normativa legal establecida, según el riesgo que implique para los usuarios y la gravedad del incumplimiento.

### **13. RESPONSABILIDAD DE LOS ORGANISMOS DE EVALUACIÓN DE LA CONFORMIDAD**

**13.1** Los organismos de certificación, laboratorios o demás instancias que hayan extendido certificados de conformidad o informes de laboratorio erróneos, o que hayan adulterado deliberadamente los datos de los ensayos de laboratorio o de los certificados, tendrán responsabilidad administrativa, civil, penal y/o fiscal, de acuerdo con lo que se establece en la Ley del Sistema Ecuatoriano de la Calidad y demás leyes vigentes.

### **14. REVISIÓN Y ACTUALIZACIÓN DEL REGLAMENTO**

**14.1** Con el fin de mantener actualizadas las disposiciones de este reglamento técnico, el Instituto ecuatoriano de Normalización, INEN, lo revisará en un plazo no mayor a cinco (5) años contados a partir de la fecha de su entrada en vigencia, para incorporar avances tecnológicos o requisitos adicionales de seguridad para la protección de la salud, la vida y el ambiente, de conformidad con lo establecido en la Ley del Sistema Ecuatoriano de la Calidad.

**ARTÍCULO 2.-** Disponer al Instituto Ecuatoriano de Normalización, INEN, que de conformidad con el Acuerdo Ministerial No. 11256 del 15 de julio de 2011, publicado en el Registro Oficial No. 499 del 26 de julio de 2011, publique el reglamento técnico ecuatoriano RTE INEN 080 “**ETIQUETADO DE CALZADO**” en la página web de esa institución, [www.inen.gob.ec](http://www.inen.gob.ec).

**ARTÍCULO 3.-** El presente reglamento técnico ecuatoriano entrará en vigencia transcurridos ciento ochenta días desde la fecha de su promulgación en el Registro Oficial.

COMUNÍQUESE Y PUBLÍQUESE en el Registro Oficial.

Dado en Quito, Distrito Metropolitano,

**Mgs. Ana Elizabeth Cox Vásquez  
SUBSECRETARIA DE LA CALIDAD**



## ANEXO A

### PICTOGRAMAS E INDICACIONES TEXTUALES DE LAS PARTES DEL CALZADO Y SUS MATERIALES

#### A.1 Pictogramas para identificar las cuatro partes que componen el calzado

a) Parte superior (capellada)



b) Forro



c) Plantilla



d) Suela



e) Forro y Plantilla



## A.2 Pictogramas para identificar los materiales

a) Cuero

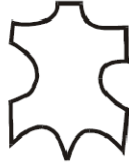

b) Cuero untado, recubierto o regenerado



c) Textiles naturales y/o sintéticos, tejidos o no

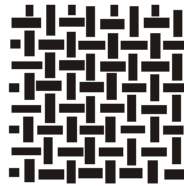

d) Otros materiales (ver nota 1)



---

NOTA 1. Cuando se utilice el pictograma "otros materiales", se debe indicar el nombre genérico o específico del material.

### A.3 Ejemplos para la declaración de los materiales utilizados en la fabricación de las cuatro partes que componen el calzado

#### A.3.1 Ejemplo 1

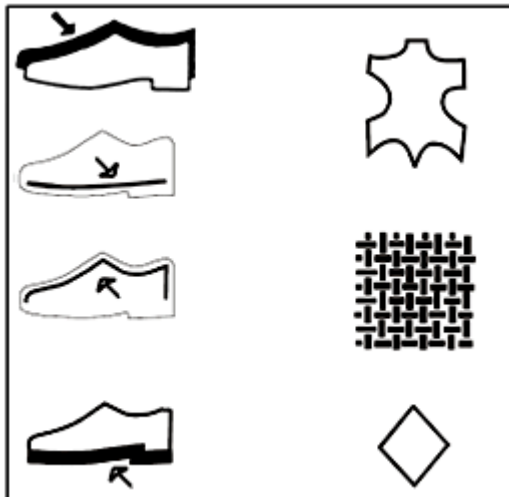

#### A.3.2 Ejemplo 2

CAPELLADA	CUERO
PLANTILLA	
FORRO	TEXTIL
SUELA	OTROS

**A.3.3** Ejemplo 3

